



MEMORIA Y BALANCE 2024

**Residencia de Vida Familiar San José Congregación
Hijas de San José Protectoras de la Infancia**





ANTECEDENTES

Breve Reseña Histórica

La Congregación Hijas de San José Protectoras de la Infancia fue fundada el 29 de marzo de 1895 por Madre María Luisa Villalón, inspirada por el Espíritu Santo con la misión de proteger y acoger a los niños más vulnerables. Desde su origen, transmitió a sus hijas espirituales el mandato: “Cuiden mucho a los niños, mírenlos como hijos de Dios, sean como verdaderas madres”.

En 1896, la Congregación se estableció en Talca, dedicándose al servicio de la niñez más desprotegida. Su labor fue reconocida por la comunidad local y dio origen a la Casa de Huérfanos, que acogió a 75 niños y niñas, además de 40 lactantes. Con el tiempo, la obra se expandió hacia otras localidades de la Región del Maule, marcando la vida de miles de niños y niñas a lo largo de más de un siglo de historia.

Actualmente, la Congregación continúa su misión como institución chilena de derecho pontificio, manteniendo vigente la espiritualidad josefina que la caracteriza. Hoy, a través de la Residencia de Vida Familiar San José, acoge a lactantes y preescolares de 0 a 5 años y 11 meses en situación de vulneración de derechos, derivados por los Tribunales de Familia. La residencia ofrece cuidado, educación y acompañamiento en modalidad transitoria, trabajando en coordinación con redes locales y bajo estándares de calidad. En sus 130 años de servicio, la Congregación ha sido signo de esperanza y amor, entregando a los niños y niñas la posibilidad de crecer en un ambiente protector, con la convicción de que todos son hijos de Dios y merecen una vida plena y digna.

MISIÓN Y VISIÓN

- **Misión:** Velar por los derechos de los niños, entregándoles amor, cuidado educacional y socioafectivo, asegurando un crecimiento integral en la primera infancia, para que se preparen para un futuro con esperanzas.
 - **Visión:** Trabajar desde el enfoque de la Convención de los Derechos del Niño, brindando enriquecimiento espiritual, paz y amor a los lactantes y preescolares, considerando estos valores como derechos fundamentales.
-



OBJETIVO GENERAL Y OBJETIVOS ESPECÍFICOS

- **Objetivo General:** Contribuir a garantizar la protección de lactantes y preescolares mediante acciones que resignifiquen experiencias de vulneración y favorezcan su reinserción en un contexto familiar estable y protector, mediante intervención residencial transitoria con estándares de calidad.
 - **Objetivos Específicos:**
 1. Asegurar calidad de vida para niños y niñas de primera infancia, garantizando cobertura de necesidades básicas y estimulación temprana.
 2. Desarrollar intervenciones directamente o en coordinación con redes, frente a graves vulneraciones de derechos.
 3. Trabajar con la familia biológica o adultos relacionados para fortalecer competencias parentales y facilitar la reinserción o vinculación familiar.
-



ESTRUCTURA ORGANIZACIONAL

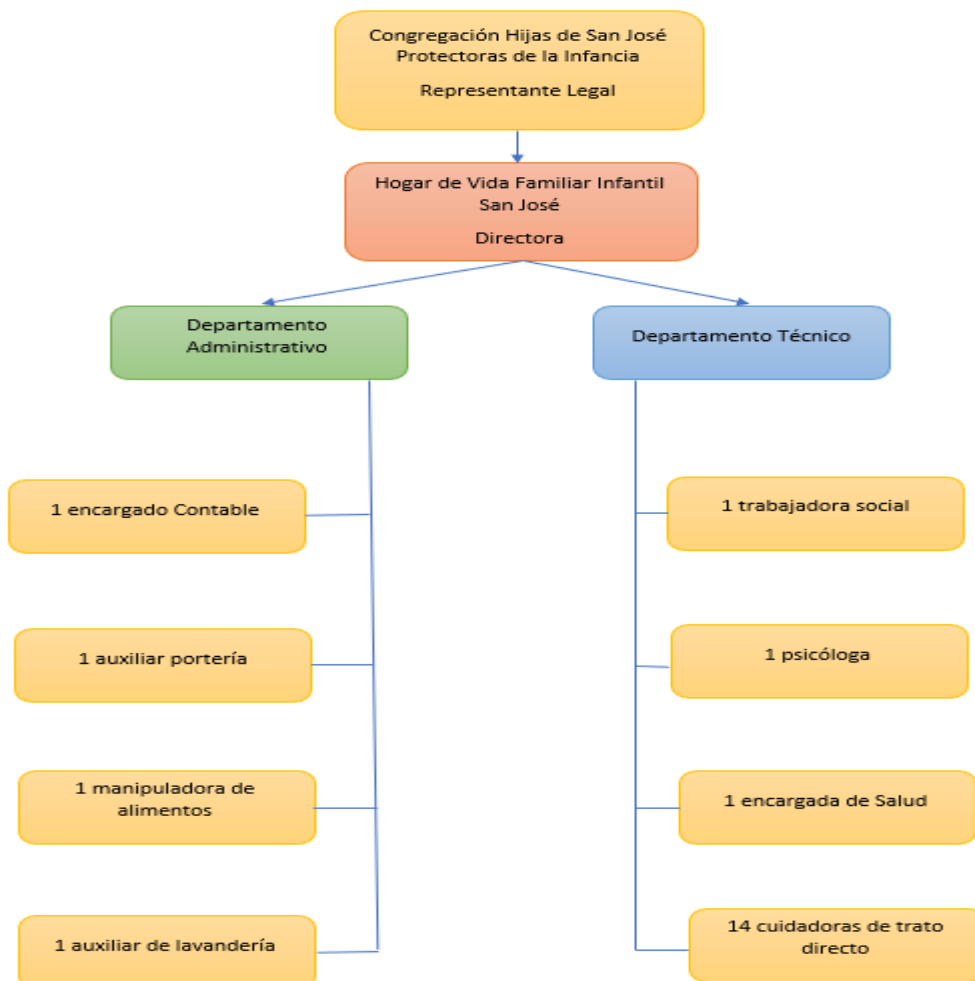

Nuestro equipo

Residencia de Vida Familiar Infantil San José

Hna. Rosa Bahamondes

Representante legal
Congregación

Ximena Yañez

Encargada Contable P1

Francisca Rojas

Trabajadora Social P2

Carolina Orellana

Encargada de salud

Hna. Maria Eugenia Santis

Representante Legal
Talca con mandato legal

Patricio Aguayo

Encargada Contable P2

Catalina Gonzalez

Psicóloga P1

Claudia Barraza

Directora P 2

Maria Fernanda Jara

Trabajadora Social P1

Cristina Maldonado

Psicóloga P2

Alejandra Letelier

Encargada de salud



CAUSALES DE INGRESO 2024

| Causales de Ingreso de Residencia Año 2024 | Cesión en Adopción | Víctima de Negligencia Grave | Víctima/Testigo de VIF Grave | Total |
|--|--------------------|------------------------------|------------------------------|-------|
| Proyecto 1 | 2 | 17 | 1 | 20 |
| Proyecto 2 | 1 | 17 | 2 | 20 |

CARACTERÍSTICAS DE LA INTERVENCIÓN PSICOSOCIAL

La Residencia desarrolla un enfoque transitorio, con trabajo sistemático con la familia para un eventual retorno o reinserción. Se centra en la atención integral (emocional, psicológica, educativa y afectiva) e incluye estimulación temprana. Su modelo sistémico considera los distintos ámbitos de influencia que impactan al niño/a (familia, entorno social, redes locales). Se trabaja en coordinación con CEFAM, COSAM, programas PIE, tribunales de familia, municipios y programas especializados.

ACTIVIDADES DESTACADAS 2024

| Actividad | Objetivo |
|--|--|
| Estimulación temprana | Favorecer desarrollo cognitivo/emocional en primera infancia |
| Intervenciones psicológicas/emocionales | Reparar experiencias de abuso, trauma y abandono |
| Trabajo con familia biológica o adultos significativos | Fortalecer competencias parentales y promover reinserción |
| Cuidado afectivo y acompañamiento educativo | Brindar lazos de seguridad, cuidado y rutina |



EGRESOS 2024, PROYECTOS 1 Y 2

| Residencia | Total Egresados 2024 | Familia Adoptiva | Familia Biológica Externa | Familia Nuclear | Proyecto FAE AMB |
|-------------------|----------------------|------------------|---------------------------|-----------------|------------------|
| Proyecto 1 | 6 | 67% | 33% | 0% | 0% |
| Proyecto 2 | 5 | 40% | 0% | 40% | 20% |

BALANCE FINANCIERO Y DE GESTION 2024

Subsidios percibidos año 2024

| | | PROYECTO 1 | PROYECTO 2 |
|-----------------|------------|----------------------|----------------------|
| ENERO | RLP | \$ 32.675.159 | \$ 36.246.797 |
| | PER | \$ 4.230.105 | \$ 7.914.300 |
| FEBRERO | RLP | \$ 32.308.088 | \$ 32.758.320 |
| | PER | \$ 4.036.200 | \$ 4.036.200 |
| MARZO | RLP | \$ 32.758.320 | \$ 32.758.320 |
| | PER | \$ 4.036.200 | \$ 4.036.200 |
| ABRIL | RLP | \$ 32.847.572 | \$ 32.960.130 |
| | PER | \$ 4.238.010 | \$ 4.238.010 |
| MAYO | RLP | \$ 31.690.680 | \$ 32.351.380 |
| | PER | \$ 3.834.390 | \$ 4.036.200 |
| JUNIO | RLP | \$ 28.551.037 | \$ 31.892.490 |
| | PER | \$ 3.430.770 | \$ 4.036.200 |
| JULIO | RLP | \$ 29.840.473 | \$ 31.690.680 |
| | PER | \$ 4.036.200 | \$ 3.834.390 |
| AGOSTO | RLP | \$ 32.758.320 | \$ 31.690.680 |
| | PER | \$ 4.036.200 | \$ 3.834.390 |
| SEPTIEMBRE | RLP | \$ 32.758.320 | \$ 31.690.680 |
| | PER | \$ 4.036.200 | \$ 3.834.390 |
| OCTUBRE | RLP | \$ 32.758.320 | \$ 32.039.681 |
| | PER | \$ 4.036.200 | \$ 4.036.200 |
| NOVIEMBRE | RLP | \$ 32.758.320 | \$ 33.877.000 |
| | PER | \$ 4.036.200 | \$ 4.036.200 |
| DICIEMBRE | RLP | \$ 33.363.750 | \$ 31.344.348 |
| | PER | \$ 4.641.630 | \$ 3.834.390 |
| PROMEDIO | RLP | \$ 32.089.030 | \$ 32.608.376 |
| | PER | \$ 4.052.359 | \$ 4.308.923 |



Gastos Administrativos 2024

- Los gastos administrativos de los Proyectos 1 y 2 en el año 2024 se dividen entre "Gastos Personales" y "Gastos Operacionales", variando mes a mes para cada proyecto.

| GASTOS ADMINISTRATIVOS PROYECTOS 1 Y 2 2024 | | | |
|---|----------------------|---------------|---------------|
| | | PROYECTO 1 | PROYECTO 2 |
| ENERO | GASTOS PERSONALES | \$ 32.449.583 | \$ 30.804.674 |
| | GASTOS OPERACIONALES | \$ 7.579.578 | \$ 7.242.016 |
| FEBRERO | GASTOS PERSONALES | \$ 23.400.197 | \$ 24.873.683 |
| | GASTOS OPERACIONALES | \$ 7.024.320 | \$ 10.798.391 |
| MARZO | GASTOS PERSONALES | \$ 23.384.797 | \$ 23.516.247 |
| | GASTOS OPERACIONALES | \$ 9.186.701 | \$ 9.186.701 |
| ABRIL | GASTOS PERSONALES | \$ 21.416.227 | \$ 24.379.362 |
| | GASTOS OPERACIONALES | \$ 9.336.365 | \$ 7.637.592 |
| MAYO | GASTOS PERSONALES | \$ 20.645.795 | \$ 23.062.975 |
| | GASTOS OPERACIONALES | \$ 8.259.687 | \$ 8.751.462 |
| JUNIO | GASTOS PERSONALES | \$ 21.536.515 | \$ 19.996.360 |
| | GASTOS OPERACIONALES | \$ 6.967.679 | \$ 9.010.637 |
| JULIO | GASTOS PERSONALES | \$ 23.290.953 | \$ 23.667.800 |
| | GASTOS OPERACIONALES | \$ 9.747.705 | \$ 9.775.544 |
| AGOSTO | GASTOS PERSONALES | \$ 23.552.137 | \$ 26.647.082 |
| | GASTOS OPERACIONALES | \$ 8.763.432 | \$ 9.035.020 |
| SEPTIEMBRE | GASTOS PERSONALES | \$ 27.726.126 | \$ 25.165.996 |
| | GASTOS OPERACIONALES | \$ 10.381.524 | \$ 10.303.124 |
| OCTUBRE | GASTOS PERSONALES | \$ 23.159.341 | \$ 24.287.280 |
| | GASTOS OPERACIONALES | \$ 9.711.337 | \$ 7.007.226 |
| NOVIEMBRE | GASTOS PERSONALES | \$ 23.772.290 | \$ 20.324.108 |
| | GASTOS OPERACIONALES | \$ 6.760.100 | \$ 7.469.717 |
| DICIEMBRE | GASTOS PERSONALES | \$ 23.396.880 | \$ 23.849.266 |
| | GASTOS OPERACIONALES | \$ 9.100.612 | \$ 7.777.151 |



BALANCE FINANCIERO 2024

Razón Social CONGREGACION HIJAS DE SAN JOSE PROTEC DE LA INFANCIA
 Rut 82.690.200-0
 Dirección AGUSTINAS 2874



Balance General Enero a Diciembre de 2024

| DETALLE CUENTAS | SUMAS | | SALDOS | | INVENTARIO | | RESULTADOS | | |
|-----------------------------|--------|---------------|---------------|---------------|---------------|---------------|---------------|---------|----------|
| | Cuenta | Debe | Haber | Deudor | Acreedor | Activo | Pasivo | Perdida | Ganancia |
| CAJA GENERAL | | 114.415.111 | 113.589.376 | 825.735 | - | 825.735 | - | - | - |
| BANCO ESTADO | | 698.544.385 | 692.799.122 | 5.745.263 | - | 5.745.263 | - | - | - |
| BANCO CHILE CENTRAL | | 109.044.691 | 72.703.550 | 36.341.141 | - | 36.341.141 | - | - | - |
| BANCO BCI CENTRAL | | 1.142.406 | - | 1.142.406 | - | 1.142.406 | - | - | - |
| CTA AHORRO BCO ESTADO | | 844.108 | - | 844.108 | - | 844.108 | - | - | - |
| BANCO SANTANDER | | 1.283.851 | - | 1.283.851 | - | 1.283.851 | - | - | - |
| BANCO CHILE TALCA | | 372.520 | - | 372.520 | - | 372.520 | - | - | - |
| BANCO ESTADO CUENTA 2 | | 29.105.428 | 28.874.801 | 230.627 | - | 230.627 | - | - | - |
| BANCO DE CHILE JARDIN | | 282.311.935 | 269.271.008 | 13.040.927 | - | 13.040.927 | - | - | - |
| BANCO SCOTIABANK | | 86.400 | - | 86.400 | - | 86.400 | - | - | - |
| BANCO ESTADO ARRIENDOS | | 1.035.701.003 | 776.809.281 | 258.891.722 | - | 258.891.722 | - | - | - |
| FONDO MUTUO | | 177.606.864 | 177.606.864 | - | - | - | - | - | - |
| CLIENTES | | 511.151.805 | 480.819.633 | 30.332.172 | - | 30.332.172 | - | - | - |
| CUENTAS POR COBRAR | | 125.509 | - | 125.509 | - | 125.509 | - | - | - |
| ANTICIPO PROVEEDORES | | 10.943.214 | 1.380.400 | 9.562.814 | - | 9.562.814 | - | - | - |
| ANTICIPO HONORARIOS | | 500.000 | - | 500.000 | - | 500.000 | - | - | - |
| ANTICIPO REMUNERACIONES | | 2.384.700 | 2.234.700 | 150.000 | - | 150.000 | - | - | - |
| PRESTAMO PERSONAL | | 60.000 | - | 60.000 | - | 60.000 | - | - | - |
| CTA CTE CONGREGACION | | 1.608.097.626 | 2.148.270.368 | - | 540.172.742 | - | 540.172.742 | - | - |
| CTA.CTE.FUNDACION MLV | | 113.824.456 | - | 113.824.456 | - | 113.824.456 | - | - | - |
| CTA.CTE.FUNDACION SJ | | 54.575.817 | - | 54.575.817 | - | 54.575.817 | - | - | - |
| CTA.CTE.FUNDACION SHI | | 3.726.879 | - | 3.726.879 | - | 3.726.879 | - | - | - |
| P.P.M. | | 53.130.359 | 30.582.012 | 22.548.347 | - | 22.548.347 | - | - | - |
| IMPUESTO POR RECUPERAR | | 28.917.982 | 28.465.405 | 452.577 | - | 452.577 | - | - | - |
| ASCENSORES | | 162.306.425 | - | 162.306.425 | - | 162.306.425 | - | - | - |
| PROPIEDADES ARRENDADAS | | 3.265.451.324 | - | 3.265.451.324 | - | 3.265.451.324 | - | - | - |
| HERRAMIENTAS | | 5.996.192 | - | 5.996.192 | - | 5.996.192 | - | - | - |
| MUEBLES Y UTILES | | 543.993.411 | 201.001 | 543.792.410 | - | 543.792.410 | - | - | - |
| BIENES RAICES | | 3.115.001.606 | 18.249.012 | 3.096.752.594 | - | 3.096.752.594 | - | - | - |
| VEHICULOS | | 218.807.014 | 7.437.340 | 211.369.674 | - | 211.369.674 | - | - | - |
| CONSTRUCCIONES | | 716.834.595 | - | 716.834.595 | - | 716.834.595 | - | - | - |
| OBRAS EN CONSTRUCCION SN.E | | 820.940.560 | - | 820.940.560 | - | 820.940.560 | - | - | - |
| EQUIPOS COMPUTACIONALES | | 111.745.904 | - | 111.745.904 | - | 111.745.904 | - | - | - |
| INSTALACIONES Y EQUIPOS | | 65.845.997 | 1.609.267 | 64.236.730 | - | 64.236.730 | - | - | - |
| DEP.ACUM.CONSTRUCCIONES | | - | 47.301.967 | - | 47.301.967 | - | 47.301.967 | - | - |
| DEP.ACUM.ASECENSORES | | - | 24.888.421 | - | 24.888.421 | - | 24.888.421 | - | - |
| DEP.ACUM.PROPIEDADES ARRE | | - | 607.411.883 | - | 607.411.883 | - | 607.411.883 | - | - |
| DEP.ACUM.HERRAMIENTAS | | - | 5.822.147 | - | 5.822.147 | - | 5.822.147 | - | - |
| DEP.ACUM.PROPIEDADES | | 1.172.490 | 488.191.928 | - | 487.019.438 | - | 487.019.438 | - | - |
| DEP.ACUM.VEHICULOS | | 6.600.171 | 149.159.017 | - | 142.558.846 | - | 142.558.846 | - | - |
| DEP ACUM MUEBLES Y UTILES | | - | 405.341.362 | - | 405.341.362 | - | 405.341.362 | - | - |
| DEP ACUM EQUIPOS COMPUTA | | - | 87.196.865 | - | 87.196.865 | - | 87.196.865 | - | - |
| DEP.ACUM.INST.Y EQUIPOS | | - | 50.451.052 | - | 50.451.052 | - | 50.451.052 | - | - |
| CUENTAS POR PAGAR | | 1.437.953 | 155.113.286 | - | 153.675.333 | - | 153.675.333 | - | - |
| REMUNERACIONES POR PAGAR | | 240.841.841 | 240.841.841 | - | - | - | - | - | - |
| HONORARIOS POR PAGAR | | 169.806.333 | 169.806.333 | - | - | - | - | - | - |
| PROVEEDORES | | 1.089.779.851 | 1.090.367.131 | - | 587.280 | - | 587.280 | - | - |
| IMPUESTO UNICO | | 2.049.284 | 2.381.666 | - | 332.382 | - | 332.382 | - | - |
| RETENCION 2ª CATEGORIA | | 28.985.457 | 30.653.706 | - | 1.668.249 | - | 1.668.249 | - | - |
| INSTITUCIONES PREVISIONALES | | 159.739.136 | 182.340.096 | - | 22.600.960 | - | 22.600.960 | - | - |
| OTRAS PROVISIONES | | 2.116.607 | 2.699.928 | - | 583.321 | - | 583.321 | - | - |
| CAPITAL | | - | 907.703.778 | - | 907.703.778 | - | 907.703.778 | - | - |
| REVAL CAPITAL PROPIO3 | | - | 340.240.718 | - | 340.240.718 | - | 340.240.718 | - | - |
| REVALOR. CAPITAL PROPIO | | - | 2.089.318.266 | - | 2.089.318.266 | - | 2.089.318.266 | - | - |
| RESULTADOS ACUMULADOS | | - | 97.198.501 | - | 97.198.501 | - | 97.198.501 | - | - |
| PERDIDAS Y GANANCIAS | | - | 3.653.887.020 | - | 3.653.887.020 | - | 3.653.887.020 | - | - |



| MES/ 2024 | PROYECTO 1 | | PROYECTO 2 | |
|-----------------|-------------------|------------------|-------------------|------------------|
| | PLAZAS CONVENIDAS | PLAZAS ATENDIDAS | PLAZAS CONVENIDAS | PLAZAS ATENDIDAS |
| ENERO | 20 | 19 | 20 | 19 |
| FEBRERO | 20 | 20 | 20 | 21 |
| MARZO | 20 | 20 | 20 | 20 |
| ABRIL | 20 | 19 | 20 | 19 |
| MAYO | 20 | 19 | 20 | 19 |
| JUNIO | 20 | 15 | 20 | 19 |
| JULIO | 20 | 20 | 20 | 19 |
| AGOSTO | 20 | 20 | 20 | 19 |
| SEPTIEMBRE | 20 | 20 | 20 | 20 |
| OCTUBRE | 20 | 20 | 20 | 19 |
| NOVIEMBRE | 20 | 23 | 20 | 17 |
| DICIEMBRE | 20 | 22 | 20 | 17 |
| PROMEDIO | | 20 | | 19 |

| | |
|---|--|
| INGRESOS POR SUBVENCION | 2024 |
| PROYECTO 1 | |
| RLP | \$ 32.089.030 |
| PER | \$ 4.052.359 |
| PROYECTO 2 | |
| RLP | \$ 32.608.376 |
| PER | \$ 4.308.923 |
| DONACIONES | \$ - |
| IDENTIFICACION DE LA PRINCIPAL FUENTE DE INGRESOS | SUBVENCION DE SERVICIO DE MEJOR NIÑEZ |
| NUMERO TOTAL DE USUARIOS | 39 |
| IDENTIFICADOR PRINCIPAL DE GESTION Y SU RESULTADO | <ul style="list-style-type: none"> • NUMERO DE PLAZAS ATENDIDAS/CONVENIDAS • SE ATENDIO AL 100% DE LOS USUARIOS CONVENIDOS |

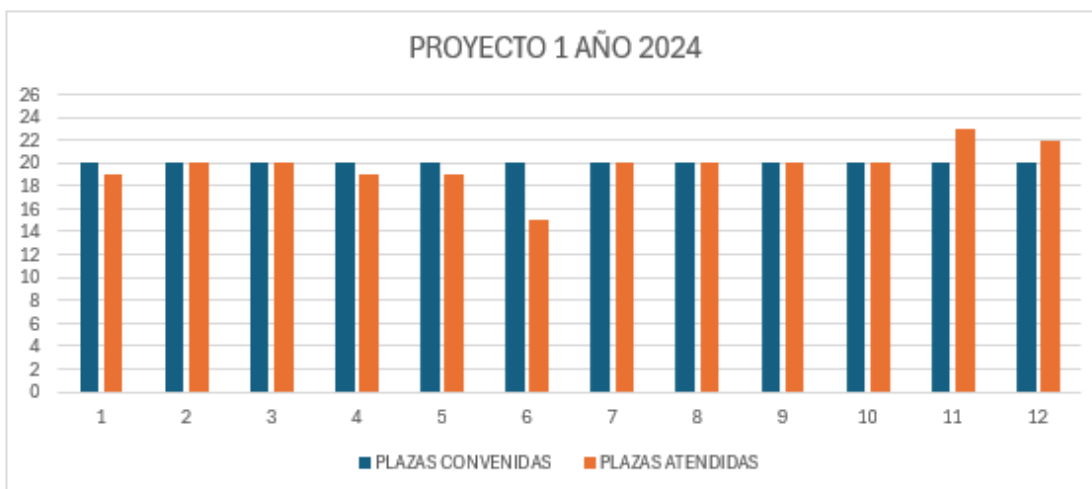
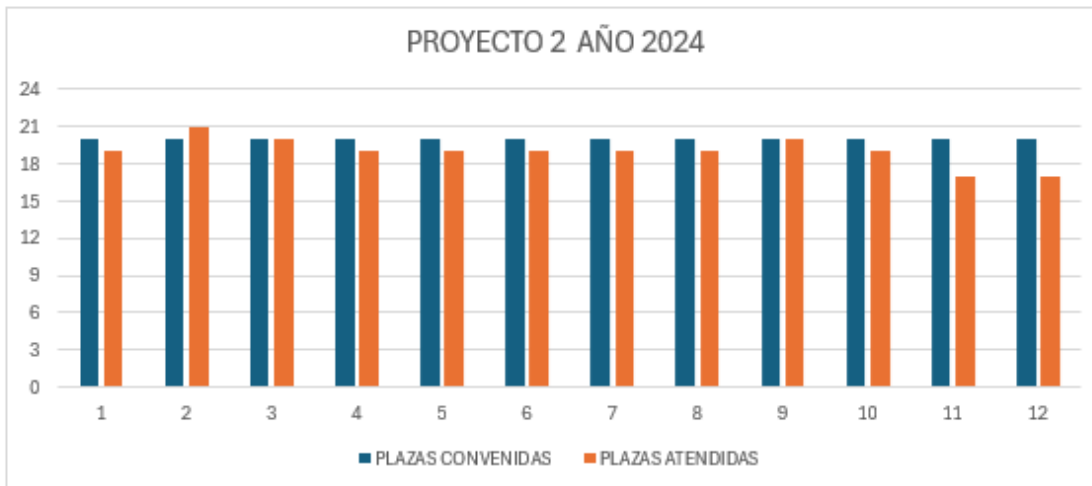



MODELO DE PREVENCIÓN DE DELITOS 2024

La Residencia San José ha desarrollado un Modelo de Prevención de Delitos en cumplimiento de la Ley N° 21.302 y la Ley N° 20.032. Este modelo busca prevenir delitos que afecten a niños, niñas y adolescentes, y garantizar la transparencia en el uso de recursos.

- **Protocolos de selección, inducción y capacitación del personal:** La institución cuenta con un procedimiento escrito de selección que incluye revisión de antecedentes, certificados de inhabilidad, entrevistas y pruebas psicológicas. Durante la inducción, cada trabajador recibe manuales y capacitaciones obligatorias. Se realizan capacitaciones periódicas en temas como protocolos de ingreso, planillas de medicamentos, resolución de conflictos, entre otros.
 - **Planes de autocuidado y acompañamiento de equipos:** Se aplican estrategias de autocuidado que incluyen reuniones mensuales, espacios de reconocimiento y medidas de estabilidad laboral.
 - **Procedimientos de denuncia, canales anónimos y transparencia:** La residencia dispone de múltiples canales de denuncia (buzón interno, entrevistas, correo electrónico, libro de reclamos) para funcionarios, niños y sus familias. Se garantiza el anonimato, la confidencialidad y la protección. Cada denuncia es registrada, investigada y resuelta siguiendo un procedimiento estandarizado.
 - **Comité de ética y supervisión técnica periódica:** Se cuenta con un Comité de Prevención de Delitos y una Comisión Ética que sesionan trimestralmente y registran acuerdos en actas oficiales.
 - **Coordinación con tribunales, fiscalía y organismos especializados:** La residencia mantiene coordinación permanente con el Tribunal de Familia, Fiscalía, Contraloría General y el Servicio Mejor Niñez.
-



CÓDIGO DE ÉTICA

- Asegurar el bienestar integral y superior de los niños, niñas y adolescentes.
 - Respetar la dignidad de las personas, evitando cualquier forma de acoso, intimidación o discriminación.
 - Garantizar la igualdad de oportunidades y el desarrollo profesional del personal.
 - Promover el espíritu de equipo basado en la confianza, la colaboración y la lealtad.
 - Actuar con transparencia, integridad y honestidad en la gestión institucional.
 - Usar adecuadamente los bienes institucionales, el tiempo laboral y la información confidencial de los NNA.
-



SISTEMA DE EVALUACIÓN O MEDICIÓN DE SATISFACCIÓN DE USUARIOS

Durante el año 2024, en la Residencia de Vida Familiar San José, se aplicaron encuestas y pautas de satisfacción a los niños, niñas y sus familias —ya sean de origen, extensas o adoptivas— previo a cada egreso. Este proceso, a cargo de profesionales del equipo técnico, como trabajadoras sociales y psicólogas, tuvo como objetivo evaluar la experiencia y el impacto del trabajo desarrollado por el programa.

En el Proyecto 1 y 2, se registraron un total de 11 egresos durante el año, correspondientes a niños y niñas que lograron la restitución de su derecho a vivir en familia. De este total, se aplicaron pautas de satisfacción a 9 familias, las cuales abordaron la calidad en la atención, la información sobre el proceso y la infraestructura de la residencia.

Los resultados obtenidos reflejaron un alto nivel de satisfacción, con evaluaciones que se situaron entre 65 y 75 puntos, lo que se traduce en un 100% de aprobación. Las familias destacaron especialmente:

- La calidad de la intervención profesional.
- El trato humano y la contención emocional.
- El acompañamiento recibido durante todo el proceso.

Asimismo, se valoraron positivamente las condiciones de la residencia, incluyendo la infraestructura, los espacios destinados al cuidado de lactantes y preescolares, y la atención brindada al público en general. Estos elementos demuestran el esfuerzo continuo por mantener un entorno digno, seguro y acogedor para los niños y niñas.

En la Residencia San José, reafirmamos nuestro compromiso con una atención centrada en los derechos de la infancia, fortaleciendo vínculos significativos con las familias y promoviendo siempre el desarrollo integral, el bienestar y el respeto por la dignidad de cada niño y niña que forma parte de nuestro proyecto.

8. Conclusiones y Proyecciones 2025



Durante el año 2024, la Residencia de Vida Familiar San José consolidó su compromiso con la protección y el desarrollo integral de los niños y niñas. Entre los logros más relevantes se encuentran el fortalecimiento de la intervención psicosocial, la mejora en la coordinación con redes externas y el aumento en la efectividad de los procesos de reinserción familiar y adopción. También se implementaron medidas en prevención de delitos para reforzar la transparencia y la confianza en la gestión.

Para el 2025, los desafíos y proyecciones son:

- Ampliar la cobertura de atención.
- Implementar nuevas estrategias de estimulación temprana.
- Consolidar un sistema de seguimiento post-egreso.
- Mejorar la infraestructura.
- Profundizar la capacitación del personal.
- Mantener la sostenibilidad financiera.

De esta forma, la Residencia San José reafirma su misión de brindar un entorno protector, amoroso y digno.